ASCPA Rando

activités et convivialité

27, av. J.-F. Kennedy 33600 PESSAC - Tél . 05.56.36.05.62

admin@ascparando.com

FFRandonnée — les chemins, une richesse partagée — Gironde

PETZL

3 year guarantee

Locking carabiners
Connecteurs à verrouillage

CE 0082

individually tested

⚠ WARNING

Activities involving the use of this equipment are inherently dangerous. You are responsible for your own actions and decisions.

Before using this equipment, you must:
- Read and understand all instructions for Use.
- Get specific training in its proper use.
- Become acquainted with its capabilities and limitations.
- Understand and accept the risks involved.

FAILURE TO HEED ANY OF THESE WARNINGS MAY RESULT IN SEVERE INJURY OR DEATH.

Traceability and markings
Traçabilité et marquage

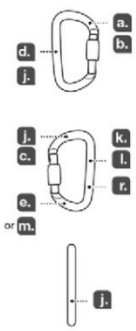

CE 0082

- a. Body controlling the manufacture of this PPE
- b. Notified body that carried out the CE type inspection

Apave Sudeurope SAS
8 rue Jean-Jacques Vernazza
Z.A.C. Saumaty-Seon - CS 60193
13322 MARSEILLE CEDEX CEDEX 16 - N°0082

- c. Traceability: **datamatrix** = serial number
- d. Strength
- j. Standards
- k. Read the Instructions for Use carefully
- l. Model identification

e. Serial number

YY M 0000000 000

- f. Year of manufacture
- g. Month of manufacture
- h. Batch number
- i. Individual identifier

m. Serial number (OXAN - VULCAN)

00 000 AA 0000

- n. Year of manufacture
- o. Day of manufacture
- p. Control or name of inspector
- q. Incrementation

- r. Class (B basic or H (HMS))

PETZL.COM — Latest version — Other languages — Technical tips — PPE checking

Warning symbols
Panneaux d'alertes

(1) (2) (3) (4)

PETZL
F-38920 Crolles
PETZL.COM

ISO 9001 © Petzl

Fondation PETZL — Sustaining our Community — Au service de la Communauté — FONDATION-PETZL.ORG

100% Recycled paper

7. Additional information
Informations complémentaires

A. Lifetime / Durée de vie
∞ unlimited / illimitée

B. Acceptable T°
T° tolérées
+ 80°C / + 176°F
- 40°C / - 40°F

C. Precautions for use / Précautions d'usage
etc...

D. Cleaning / Nettoyage
+ 30°C maxi.
+ 86°F maxi.

E. Drying / Séchage
+ 30°C maxi.
+ 86°F maxi.

F. Storage - Transport
Stockage - transport

G. Maintenance
Entretien

H. Modifications - Repairs
Modifications - Réparations
→ Petzl

I. FAQ - Contact
Questions - Contact
→ petzl.com

							Standards / Normes				
WILLIAM	SL	27 kN	8 kN	8 kN	28 mm	85 g	EN 362: 2004 B	EN 12275 B/H	UIAA	EAC TPTC019/2011	
	BL	27 kN	8 kN	8 kN	27 mm	90 g					
	TL	27 kN	8 kN	8 kN	27 mm	90 g					
Am'D	SL	27 kN	8 kN	7 kN	25 mm	70 g	EN 362: 2004 B	EN 12275 B	UIAA	EAC TPTC019/2011	
	BL	27 kN	8 kN	7 kN	25 mm	75 g					
	TL	27 kN	8 kN	7 kN	24 mm	75 g					
	RL	27 kN	8 kN	7 kN	25 mm	75 g					
OK	SL	25 kN	8 kN	7 kN	22 mm	70 g	EN 362: 2004 B	EN 12275 B	UIAA	EAC TPTC019/2011	Made in France
	BL	25 kN	8 kN	7 kN	23 mm	75 g					
	TL	25 kN	8 kN	7 kN	22 mm	75 g					
Sm'D	SL	23 kN	8 kN	7 kN	20 mm	45 g	EN 362: 2004 B	EN 12275 B	UIAA	EAC TPTC019/2011	
	TL	23 kN	8 kN	7 kN	19 mm	55 g					
	RL	23 kN	8 kN	7 kN	20 mm	50 g					
ATTACHE	SL	22 kN	7 kN	6 kN	24 mm	56 g	EN 362: 2004 B	EN 12275 H	UIAA	EAC TPTC019/2011	
SPIRIT	SL	23 kN	8 kN	9 kN	19 mm	45 g	EN 362: 2004 B	EN 12275 B	UIAA	EAC TPTC019/2011	
OXAN european version	SL	38 kN	16 kN	15 kN	22 mm	185 g	EN 362: 2004 B	-	-	EAC TPTC019/2011	Made in Taïwan
	TL	38 kN	16 kN	15 kN	21 mm	195 g					
VULCAN european version	SL	40 kN	16 kN	11 kN	29 mm	265 g	EN 362: 2004 B	-	-	EAC TPTC019/2011	
	TL	40 kN	16 kN	11 kN	28 mm	285 g					

1. Field of application (text part)
Champ d'application (partie texte)

2. Nomenclature
Nomenclature

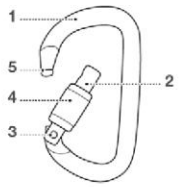

3. Inspection, points to verify
Contrôle, points à vérifier

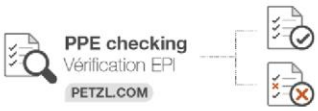

4. Compatibility (text part)
Compatibilité (partie texte)

NFPA CERTIFICATION

CARABINER AND SNAP LINK USER INFORMATION. THESE CONNECTORS MEETS THE CARABINER REQUIREMENTS OF NFPA 1983, STANDARD ON LIFE SAFETY ROPE AND EQUIPMENT FOR EMERGENCY SERVICES, 2017 EDITION. EMERGENCY SERVICES CARABINER IN ACCORDANCE WITH NFPA 1983-2017

CLASSIFIED UL 45 YF

T (TECHNICAL USE) MEETS NFPA 1983 (2017 ED.)

WILLIAM TL - MBS 27 kN
WILLIAM BL - MBS 27 kN
WILLIAM SL - MBS 27 kN
OXAN M72A SL - MBS 38 kN
OXAN M72A SLN - MBS 38 kN
OXAN M72A TL - MBS 38 kN
Am'D TL - MBS 27 kN
Am'D BL - MBS 27 kN
Am'D SL - MBS 27 kN
Am'D RL - MBS 27 kN

G (GENERAL USE) MEETS NFPA 1983 (2017 ED.)

VULCAN M73 SL - MBS 40 kN
VULCAN M73 SLN - MBS 40 kN
VULCAN M73 TL - MBS 40 kN

After removing the Instructions for Use from the equipment, make a copy of it and keep the original as part of a permanent record that includes the usage and inspection history for the equipment. Keep the copy of the Instructions for Use with the equipment and refer to it before and after each use. Additional information regarding auxiliary equipment can be found in NFPA 1500 and NFPA 1983.

5. Carabiner positioning
Positionnement du connecteur

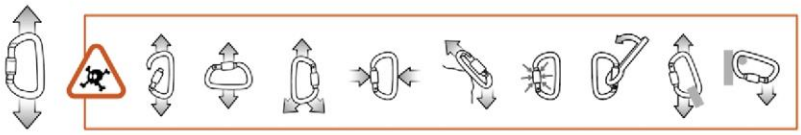

CONNECTORS
Technical tips
PETZL.COM

6. Opening/closing
Ouverture / Fermeture

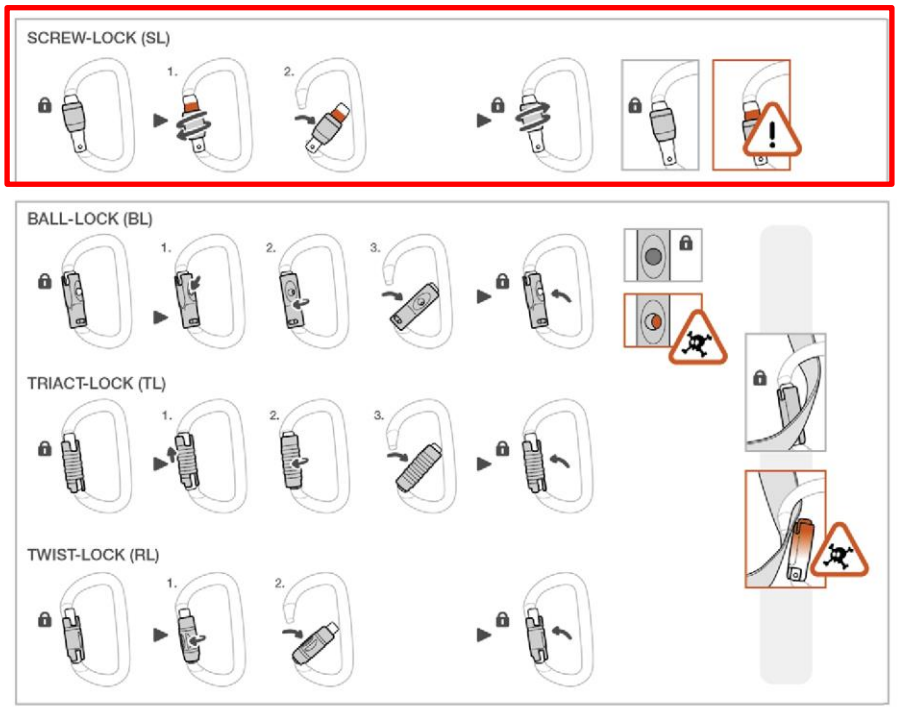

Sm'D

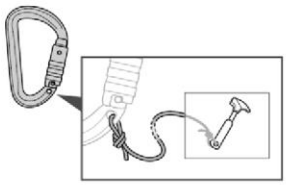

Cette notice explique comment utiliser correctement votre équipement. Seuls certains usages et techniques sont présentés. Les panneaux d'alerte vous informent de certains dangers potentiels liés à l'utilisation de votre équipement, mais il est impossible de tous les décrire. Prenez connaissance des mises à jour et informations complémentaires sur Petzl.com.
Vous êtes responsable de la prise en compte de chaque alerte et de l'usage correct de votre équipement. Toute mauvaise utilisation de cet équipement sera à l'origine de dangers additionnels. Contactez Petzl si vous avez des doutes ou des difficultés de compréhension.

1. Champ d'application

Équipement de protection individuelle (EPI).
Mousquetons à verrouillage manuel (SL) ou automatique (BL, TL, RL) destinés aux activités présentant un risque de chute de hauteur.
Ce produit ne doit pas être sollicité au-delà de ses limites ou dans toute autre situation que celle pour laquelle il est prévu.

Responsabilité

ATTENTION
Les activités impliquant l'utilisation de cet équipement sont par nature dangereuses.
Vous êtes responsable de vos actes, de vos décisions et de votre sécurité.

Avant d'utiliser cet équipement, vous devez :
- Lire et comprendre toutes les instructions d'utilisation.
- Vous former spécifiquement à l'utilisation de cet équipement.
- Vous familiariser avec votre équipement, apprendre à connaître ses performances et ses limites.
- Comprendre et accepter les risques induits.

Le non-respect d'un seul de ces avertissements peut être la cause de blessures graves ou mortelles.

Ce produit ne doit être utilisé que par des personnes compétentes et avisées ou placées sous le contrôle visuel direct d'une personne compétente et avisée.
Vous êtes responsable de vos actes, de vos décisions et de votre sécurité et en assumez les conséquences. Si vous n'êtes pas en mesure d'assumer cette responsabilité, ou si vous n'avez pas bien compris les instructions d'utilisation, n'utilisez pas cet équipement.

2. Nomenclature

(1) Corps, (2) Doigt, (3) Rivet, (4) Bague de verrouillage, (5) Keylock.
Matériaux principaux : aluminium.
OXAN, VULCAN : acier.

3. Contrôle, points à vérifier

Votre sécurité est liée à l'intégrité de votre équipement.
Petzl conseille une vérification approfondie, par une personne compétente, au minimum tous les 12 mois (en fonction de la réglementation en vigueur dans votre pays et de vos conditions d'utilisation). Respectez les modes opératoires décrits sur le site Petzl.com. Enregistrez les résultats sur la fiche de vie de votre EPI : type, modèle, coordonnées du fabricant, numéro de série ou numéro individuel, dates : fabrication, achat, première utilisation, prochains examens périodiques, défauts, remarques, nom et signature du contrôleur.

Avant toute utilisation

Vérifiez l'absence de fissures, déformations, corrosion, usure (sur le corps, rivet, doigt et la bague). Vérifiez l'ouverture et la fermeture automatique complète du doigt. Le trou du Keylock ne doit pas être encombré ou bouché.
Vérifiez le verrouillage et déverrouillage de la bague.

Pendant l'utilisation

Vérifiez que le mousqueton travaille toujours selon le grand axe.
Surveillez régulièrement le verrouillage de la bague. Évitez toute pression, ou frottement, qui pourrait provoquer un déverrouillage du doigt ou endommager la bague.
Attention, le verrouillage TWIST-LOCK peut s'ouvrir rapidement lors de frottements, par exemple au passage de corde.
Il est important de contrôler régulièrement l'état du produit et de ses connexions avec les autres équipements du système. Assurez-vous du bon positionnement des équipements les uns par rapport aux autres.

4. Compatibilité

Vérifiez la compatibilité de ce produit avec les autres éléments du système dans votre application (compatibilité = bonne interaction fonctionnelle).
Les éléments utilisés avec votre connecteur doivent être conformes aux normes en vigueur dans votre pays (longe EN 354 pour le travail, par exemple).

5. Positionnement du mousqueton

Un mousqueton n'est pas indestructible.

Un mousqueton offre la résistance maximum dans le grand axe et doigt fermé. Solliciter un mousqueton de toute autre manière est dangereux et réduit sa résistance, par exemple dans le petit axe ou doigt ouvert.
Pour plus d'informations, consultez le document Product Experience sur les connecteurs sur Petzl.com.

5. Positionnement du mousqueton

Un mousqueton n'est pas indestructible.

Un mousqueton offre la résistance maximum dans le grand axe et doigt fermé. Solliciter un mousqueton de toute autre manière est dangereux et réduit sa résistance, par exemple dans le petit axe ou doigt ouvert.
Pour plus d'informations, consultez le document Product Experience sur les connecteurs sur Petzl.com.

6. Ouverture/fermeture

Le mousqueton doit être utilisé doigt fermé et bague verrouillée.
- Pour les mousquetons SCREW-LOCK, risque d'ouverture du doigt lorsque le témoin rouge est visible. Utilisez un connecteur à verrouillage manuel si vous n'avez pas à l'ouvrir et le fermer fréquemment.
- Pour les mousquetons à verrouillage automatique, vérifiez que le verrouillage est complet à chaque fermeture.

7. Informations complémentaires

- Dans un système d'arrêt des chutes, la longueur du connecteur influe sur la hauteur de chute.
- Prévoyez les moyens de secours nécessaires pour intervenir rapidement en cas de difficultés.
- L'amarrage du système doit être de préférence situé au-dessus de la position de l'utilisateur et répondre aux exigences EN 795 (résistance minimum 12 kN).
- Dans un système d'arrêt des chutes, il est essentiel de vérifier l'espace libre requis sous l'utilisateur, avant chaque utilisation, afin d'éviter toute collision avec le sol, ou un obstacle, en cas de chute.
- Veillez à ce que le point d'amarrage soit correctement positionné, afin de limiter le risque et la hauteur de chute.
- Un harnais d'antichute est le seul dispositif de préhension du corps qu'il soit permis d'utiliser dans un système d'arrêt des chutes.
- Un danger peut survenir lors de l'utilisation de plusieurs équipements dans laquelle la fonction de sécurité de l'un des équipements peut être affectée par la fonction de sécurité d'un autre équipement.
- ATTENTION DANGER, veillez à ce que vos produits ne frottent pas sur des matériaux abrasifs ou pièces coupantes.
- Les utilisateurs doivent être médicalement aptes aux activités en hauteur. ATTENTION, être suspendu et inerte dans un harnais peut déclencher des troubles physiologiques graves ou la mort.
- Les instructions d'utilisation définies dans les notices de chaque équipement associé à ce produit doivent être respectées.
- Les instructions d'utilisation doivent être fournies à l'utilisateur de cet équipement dans la langue du pays d'utilisation.
- Assurez-vous de la lisibilité des marquages sur le produit.

Mise au rebut :
ATTENTION, un événement exceptionnel peut vous conduire à rebuter un produit après une seule utilisation (type et intensité d'utilisation, environnement d'utilisation : milieux agressifs, milieux marins, arêtes coupantes, températures extrêmes, produits chimiques...).
Un produit doit être rebuté quand :
- Il a subi une chute importante (ou effort).
- Le résultat des vérifications du produit n'est pas satisfaisant. Vous avez un doute sur sa fiabilité.
- Vous ne connaissez pas son historique complet d'utilisation.
- Quand son usage est obsolète (évolution législative, normative, technique ou incompatibilité avec d'autres équipements...).

Détruisez ces produits pour éviter une future utilisation.
Pictogrammes :
A. Durée de vie illimitée - B. Températures tolérées - C. Précautions d'usage - D. Nettoyage - E. Séchage - F. Stockage/transport - G. Entretien - H. Modifications/réparations (interdites hors des ateliers Petzl sauf pièces de rechange) **- I. Questions/contact**

Garantie 3 ans

Contre tout défaut de matière ou fabrication. Sont exclus : usure normale, oxydation, modifications ou retouches, mauvais stockage, mauvais entretien, négligences, utilisations pour lesquelles ce produit n'est pas destiné.

Panneaux d'alerte

1. Situation présentant un risque imminent de blessure grave ou mortelle. 2. Exposition à un risque potentiel d'incident ou de blessure. 3. Information importante sur le fonctionnement ou les performances de votre produit. 4. Incompatibilité matérielle.

Traçabilité et marquage

a. Organisme contrôlant la fabrication de cet EPI - b. Organisme notifié intervenant pour l'examen CE de type - c. Traçabilité : datamatrix - d. Résistance - e. Numéro individuel - f. Année de fabrication - g. Mois de fabrication - h. Numéro de lot - i. Identifiant individuel - j. Normes - k. Lire attentivement la notice technique - l. Identification du modèle - m. Numéro individuel OXAN - n. Année de fabrication - o. Jour de fabrication - p. Contrôle ou nom du contrôleur - q. Incrémentation - r. Classe (B base ou H (HMS))